

La Chapelle des Marais

LE MAG'

OCTOBRE 2021 / N°50

Un été
à La Chapelle-des-Marais



**Fiers de rejoindre
l'aventure Terre de Jeux 2024**

20
TERRE
DE JEUX
24



Bonjour à toutes et à tous,

Depuis un peu plus d'un an déjà la Commission Urbanisme, Environnement et Cadre de vie œuvre à la réalisation de nos projets, vaste chantier ralenti malheureusement par la crise sanitaire qui nous complique la vie!

Néanmoins nos projets avancent :

- La réalisation du giratoire de Quebître/Penlys avec une bonne nouvelle, la participation consentie par le département à hauteur de 95 592 €.
- Le projet isolation et embellissement de la salle KRAFFT, le permis de construire est en cours d'instruction depuis mi-août, marquant l'aboutissement de la réhabilitation de cette salle historique sur notre commune.
- Un autre projet important pour notre bien vivre ensemble est aussi en réflexion, la création d'une salle festive pour les Marais-Chapelains avec le lancement des études prévu pour 2022.

Notre commune continue d'évoluer et le besoin de logements est toujours très présent sur un territoire contraint par son environnement, 20 % de notre commune seulement est constructible!

Pour cela, nous devons penser au renouvellement urbain ainsi nous avons lancé une concertation sur l'îlot Graineterie en plein cœur de bourg.

En lien avec le développement durable et en concertation avec le Parc Naturel Régional de Brière (PNRB) plusieurs actions sont lancées :

- Atelier Biodiversité Communale (ABC), inventaire avec la participation de scientifiques de la faune et de la flore sur notre commune.
- Création d'un circuit BALUDIK, ayant pour but de faire connaître notre territoire en s'amusant!
- Concertation citoyenne autour des Ports de Brière, pour notre commune, site des Fossés Blancs cadastré sur la commune de Saint-Joachim comme tout le marais indivis, territoire de la Grande Brière Mottière.

Comme vous pouvez le constater, nous essayons de construire l'avenir de notre commune et cela ne se fera pas sans vous et le civisme de chacun.

L'aménagement de notre commune est soumis à des règles établies par le PLUI, Plan Local d'Urbanisme Intercommunal en vigueur depuis avril 2020.

Avant toute réalisation de travaux, nous vous invitons à le consulter sur notre site : <https://lachapelledesmarais.fr/> et à ne pas hésiter à prendre contact avec notre service urbanisme afin d'éviter les délais liés à des projets rejetés par manque de concertations préalables.

Nous sommes tous citoyens responsables de notre bien vivre ensemble, comptant sur votre engagement.

Continuez à prendre soin de vous.

Bien Cordialement,

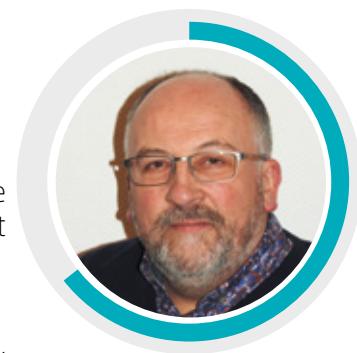

Jean-François JOSSE

1^{er} adjoint
Commission
Urbanisme-Environnement
et Cadre de vie



De gauche à droite :

Christian GUIHARD, Laurence DENIER, Jean-François JOSSE (Premier Adjoint),
Elisabeth METIVIER (agent responsable urbanisme et foncier),
Gilles PERRAUD, Joël LEGOFF, Sylviane BIZEUL

Absents sur la photo :

Fabienne JOANNY et André TROUSSIER

Directeur de publication :
M. Franck Hervy, Maire

Crédits photos :
Mairie de La Chapelle-des-Marais,
Daniel PERRAUD
la Carène, les associations
le Conseil Départemental

Tirage : 2 125 exemplaires

Conception et impression :
Imprigraph Groupe / Le Sillon - BP 66 - 44260 Savenay
Tél. 02 40 58 91 24 - www.sillon.fr



Elisabeth, votre interlocutrice privilégiée au service urbanisme

Elisabeth, pouvez-vous nous présenter vos missions?

«Diplômée d'un Master en aménagement du territoire, je suis arrivée à la mairie de La Chapelle-des-Marais depuis trois ans en tant que Responsable du Service Urbanisme et Foncier. Ce service est dédié à la gestion de tous les dossiers de demande d'urbanisme comme les permis de construire, déclarations préalables de travaux, mais aussi tout ce qui a trait au foncier, autrement dit toutes les ventes et acquisitions de terrains bâtis ou non bâtis, celles-ci devant être soumises à l'avis de l'équipe municipale en fonction de ses futurs projets. Enfin, nous pouvons également renseigner les administrés sur la nature et les contraintes d'aménagement d'un terrain.



Elisabeth METIVIER, Sylvie REGNIER

Les futurs acquéreurs peuvent donc venir vous rencontrer s'ils ont un projet de construction?

Ils peuvent venir nous voir pour savoir quelles démarches ils ont à faire pour leurs travaux, quelles pièces ils doivent fournir dans leur dossier, ou encore pour de simples renseignements de cadastre.

Quels sont les partenaires privilégiés avec lesquels vous travaillez?

Le partenaire principal reste la CARENE car elle assure en grande partie l'instruction des dossiers. Ces derniers sont d'abord pré-enregistrés ici en mairie puis pour la plupart adressés aux services compétents de la CARENE. Il s'agit essentiellement de tous les permis de construire et les déclarations préalables qui génèrent des taxes (extensions de maison, garages et abris de jardin). La mairie instruit directement tous les autres dossiers (ravalements, clôtures, modification d'ouvertures...). Les projets de construction ont souvent un impact sur les réseaux, c'est pourquoi nous travaillons avec la Direction du cycle de l'eau de la CARENE (assainissement, eau potable et eaux pluviales), mais aussi avec le gestionnaire du réseau d'électricité. Par ailleurs, l'Architecte des Bâtiments de France est consulté pour émettre un avis pour tous les dossiers situés en site inscrit, notamment toutes les îles de Brière.

Parlons des grands projets à venir concernant l'urbanisme

Le PLU Intercommunal est validé depuis avril 2020 et a déjà engendré de nombreuses adaptations. L'étude du futur aménagement de l'îlot Graineterie a commencé, en partenariat avec la CARENE qui réalise les acquisitions foncières et nous accompagne dans les différentes étapes, ainsi qu'un bureau d'étude. Enfin, la dématérialisation arrive au 1^{er} janvier 2022 et va considérablement changer notre façon de travailler.

Vous allez vous absenter quelques mois pour un heureux événement, un nouvel agent va vous remplacer durant ce congé maternité?

Sylvie REGNIER va effectivement assurer mon remplacement. Nous avons pu travailler en binôme pendant plusieurs semaines, certains d'ailleurs ont eu l'occasion de la rencontrer depuis fin juillet. Elle est donc déjà en poste et désormais prête à vous accueillir.

Comment prendre contact avec le service urbanisme?

Nous recevons principalement le matin, de préférence sur rendez-vous, ceci nous permettant d'être plus disponibles pour recevoir et répondre efficacement aux différentes demandes.

Tél. 02 40 53 02 22 / Mail: urbanisme@lachapelledesmarais.fr

Biens sans maître

La préfecture a fixé il y a quelques semaines la liste des biens présumés sans maître de la commune (biens sans propriétaire connu et dont les taxes ne sont pas réglées depuis plus de trois ans). Il s'agit ici de terrains, pour la majorité en zone agricole et naturelle.

Cette liste sera affichée en mairie jusqu'au 23 février 2022.

Les personnes concernées par ces parcelles sont invitées, durant ce délai, à se faire connaître par écrit en mairie en joignant un maximum d'informations afin de prouver leur qualité de propriétaire.

Si à l'issue de la période d'affichage, personne ne s'est fait connaître, la mairie en informe la préfecture. Un nouvel arrêté est transmis, permettant au Conseil Municipal de délibérer pour incorporer ces parcelles dans le domaine privé de la commune. À partir de ce moment, la commune en devient propriétaire et peut disposer de ces biens.

Centre Communal d'Action Sociale



Les actions à venir:

SANTÉ

Projet Mutuelle Communale

Cet été, la commune de La Chapelle-des-Marais a lancé une enquête visant à recenser le nombre de personnes intéressées par la mise en place d'une Mutuelle Communale.

- De nombreux Marais-Chapelains ont manifesté leur réel intérêt.
- Les personnes ayant laissé leurs coordonnées seront recontactées prochainement afin de les informer de l'avancée du projet.

TRANSPORT

Du 25 octobre au 5 novembre 2021

Pendant les vacances scolaires, le Centre Communal d'Action Sociale offre un billet Liberté Stran* aux jeunes Marais-Chapelains âgés de 14 à 19 ans.

- Ticket à retirer au Pôle Action Sociale ou en mairie muni de sa carte d'identité.
- Billet Liberté Stran: Voyages illimités sur le réseau Stran pendant la journée en cours.

AIDE DE NOËL

Du 18 au 29 octobre 2021: Dossiers d'inscription

- À l'occasion des fêtes de fin d'année, le CCAS propose des aides financières pour les personnes en difficultés financières.
- Celles-ci sont accordées en fonction des ressources, selon un barème et des conditions définies par le Conseil d'Administration du CCAS.
- **Un coup de pouce, sous forme de bons d'achat, pour les personnes seules et les familles.**
Pour cela, il faut avoir plus de 25 ans, être domicilié à La Chapelle-des-Marais depuis plus de 6 mois et être bénéficiaire des minima sociaux (RSA, ASS, AAH, ASPA) ou de ressources modestes.
- **Une aide financière pour les jeunes.**
Pour cela, il faut avoir moins de 25 ans, être domicilié à La Chapelle-des-Marais depuis au moins 3 mois, sorti du système scolaire, inscrit à Pôle Emploi et sans ressources (aucune allocation, ni garantie jeune).
Pour y prétendre, **il est préférable de prendre rendez-vous afin de constituer un dossier auprès du Pôle Action Sociale.**
- Pour plus de renseignements, contacter le Pôle Action Sociale.

Pôle Action Sociale / CCAS:

Laëtitia SORHOUEZ vous accueille
du lundi au vendredi
(sauf le mercredi).

Local annexe mairie (sous le porche)

16 rue de la Brière

Tél. 02 40 53 97 98

Mail: ccas@lachapelledesmarais.fr

Conseil municipal des enfants



Inauguration du skate-park

C'est par une magnifique journée ensoleillée que les jeunes du Conseil Municipal des Enfants ont donné rendez-vous aux élus (adultes) afin d'inaugurer le skate-park le samedi 28 août.

Ce projet initié en octobre 2019, a vu les enfants travailler dessus de A à Z.

Ils ont ainsi :

- Défini un peu plus leur projet initial,
- Fait le tour de la commune afin de voir où serait le lieu le plus propice pour l'installation d'un skate-park,
- Visité les communes aux alentours pour voir les structures déjà mises en place (le skate-park de Sainte-Reine-de-Bretagne, le Pumptrack de Saint-Lyphard),
- Recherché les modules qu'ils voulaient mettre en place et ont commencé à réaliser un plan d'agencement du skate-park,
- Contacté des entreprises pour avoir de l'aide sur l'aménagement et obtenir des devis,
- Présenté leur projet auprès des élus adultes.

Le skate park a ainsi vu le jour fin juin 2021 et a été bien utilisé tout au long de l'été. Cette inauguration était un moment important et très attendu par les enfants car cela mettait officiellement un point final à un projet de deux ans.

L'ensemble des enfants du Conseil Municipal souhaite remercier les élus adultes qui leur ont accordé leur confiance et l'ensemble des agents communaux qui les ont accompagnés sur le projet. Ils vous invitent tous à aller profiter du skate park afin de voir des petits champions nâître à La Chapelle-des-Marais.



Concours de dessins

Afin de célébrer les 250 ans de la commune de La Chapelle-des-Marais, le Conseil Municipal des Enfants a décidé d'organiser un concours de dessin avec pour thématique « les Monuments de La Chapelle ».

Nous avons reçu une trentaine de dessins (26 dessins d'enfants et 3 dessins d'adultes) que nous avons divisés en trois catégories selon les âges des participants.

Dans la catégorie GS, CP et CE1 : la gagnante est Margaux GUILLARD avec son dessin du Moulin de La Chapelle-des-Marais au temps où il avait encore des ailes.

Dans la catégorie CE2, CM1 et CM2 : le gagnant est Alexis CHAILLEUX avec son dessin de la façade de la mairie.

Dans la catégorie adulte : la gagnante est Sabrina JOALLAND avec son dessin du Moulin de La Chapelle-des-Marais actuel.

L'ensemble des élus du Conseil Municipal des Enfants tiennent à féliciter tous les participants à ce concours. Tous les dessins sont visibles sur la vitrine de l'ancienne boulangerie Dréno dans le centre bourg.





Distribution des gilets jaunes

Le vendredi 10 septembre, les enfants de CP des deux écoles de La Chapelle-des-Marais ont reçu comme tous les ans leurs gilets jaunes de la part du Conseil Municipal des Enfants. On rappelle que ces gilets sont importants au niveau de la sécurité des déplacements des enfants (que ce soit avec l'école ou avec la famille), que l'on soit à pied, en vélo ou en trottinette.



La Maison de l'Enfance s'est refait une beauté

Depuis l'ouverture en 1998, aucuns travaux d'ampleur n'avaient été effectués au sein de La Maison de l'Enfance. Les sols et les murs se sont abîmés au fil des années, au gré d'une fréquentation importante, que ce soit au Multi Accueil ou à l'ALSH.

Il nous tient à cœur d'accueillir les enfants et leurs familles dans un lieu agréable, propre et répondant à toutes les normes de sécurité sanitaire et offrir à nos agents un lieu de travail et des conditions de travail propices à leur bien-être et à leur investissement.

En 2020, la première tranche de travaux dans la Maison de l'Enfance a permis la réfection des peintures dans la partie ALSH et des sols côté Multi Accueil.

Cette année, à l'occasion de la deuxième tranche de travaux, les sols de l'ALSH et les peintures du Multi-Accueil ont été réalisés durant la fermeture du 1^{er} au 15 août. Le coût total des travaux s'est élevé à 28825,55 € HT.

La CAF a subventionné ces travaux à hauteur de 10 000 € en 2021 dans le cadre du dispositif Fonds Public Territoire.

Aujourd'hui, petits et grands apprécient de se retrouver dans un lieu aux couleurs chatoyantes.



L'été à La Maison de l'Enfance

C'est un été de partage au centre de loisirs que les animateurs ont proposé aux enfants avec de nombreuses activités autour de différents thèmes très variés afin de mettre un peu de soleil à l'accueil de loisirs.

Les enfants ont pu participer aux jeux olympiques, découvrir les fonds marins, évoluer au milieu des peuples du monde, mais aussi réaliser de nombreuses activités afin de décorer les locaux, ils ont dansé, bricolé, trifouillé, bidouillé...

Différentes sorties ont été proposées tout au long de l'été : l'Océarium, plusieurs parcs de jeux, les Naudières, Geokoland, l'île aux Pirates, de l'accrobranche pour les plus grands et pour terminer l'été en beauté, l'accueil de loisirs et l'Esp'ado ont organisé une veillée à Parcofolies.

Au mois de juillet, trois mini-camps ont été proposés à Plessé. Les enfants ont pu découvrir les joies du camping, des balades en forêt ainsi que pour les plus grands la pratique de l'équitation et de l'accrobranche.



Rire et convivialité se sont invités à l'Esp'Ado

Cet été, l'Esp' Ado a accueilli chaque jour une vingtaine de jeunes Marais-Chapelains.

Les activités « phare » telles que les veillées, tournois sportifs (football, ping-pong, pétanque...), cuisine..., ont été encore bien appréciées par les jeunes.

C'est à Plessé au Domaine de La Roche que s'est installé cette année le mini-camp pour 15 jeunes de 10 à 13 ans. Au programme : du paddle géant, du wakeboard et de l'accrobranche...

En sorties extérieures, destination Kingoland, pique-nique et plage à La Baule, Parcofolies.

Un été bien rempli pour nos adolescents, ponctué de franches rigolades et de partage!



L'école des Fifendes a fait sa rentrée

Pour cette rentrée scolaire, l'école publique « Les Fifendes » accueille, encore cette année, les élèves dans des classes à petits effectifs, ceci malgré une fermeture de classe. Trois nouvelles enseignantes ont pu intégrer l'équipe : M^{me} DANO Vanessa pour le CE1/CE2, M^{me} MARCHAND Sonia pour le CE2 et M^{me} GUENNEC Nathalie pour le poste de titulaire remplaçant.



Concernant les projets pédagogiques, dès le mois de septembre, trois classes de CE et CM se sont rendues au village de La Solitaire du Figaro à Saint-Nazaire où de nombreuses activités les attendaient autour de l'univers de la mer : sensibilisation à l'environnement maritime, initiation au monde nautique...

Aussi à venir, et tout au long de l'année, les enfants pourront exprimer leur talent autour des arts plastiques sur le thème : Liberté, Égalité, Fraternité, projet qui sera accompagné par des artistes. Également, le projet débuté l'année dernière autour du thème Musique et Danse, sera finalisé dans quelques mois, à l'issue duquel un spectacle devrait voir le jour...

Voilà un programme qui devrait permettre à nos petits artistes en herbe de développer leur fibre artistique !



Des travaux dans les classes

Des travaux ont été réalisés à l'école des Fifendes en Juillet 2021.

Comme chaque été depuis 2017, deux classes ont été entièrement repeintes et réaménagées avec du mobilier neuf.

Il s'agissait cette année de poursuivre ces travaux intérieurs. La partie restauration a également subi quelques rafraîchissements.



Une rentrée ensoleillée à l'école Sainte-Marie



C'est sous un soleil radieux que les 225 élèves de Sainte-Marie ont retrouvé le chemin de l'école.

Pour cette nouvelle rentrée, c'est avec plaisir que nous accueillons M^{me} BOUHIRON Laurence en tant que chef d'établissement.

L'équipe pédagogique souhaite aussi la bienvenue à M^{me} MAILLARD Émilie, enseignante à mi-temps en classe de GS / CP et à M^{me} FURET Hélène, enseignante à mi-temps en classe de CP / CE1.

Des grands temps forts ont marqué la fin d'année scolaire :

- Toute l'école s'est investie dans la décoration de mobiles afin de célébrer les 250 ans de la commune.
- L'ensemble des classes a pu profiter d'une sortie scolaire. Les PS et MS ont découvert les animaux de la ferme et les GS ont réalisé des activités sur la plage de La Baule. Les CP / CE1 / CE2 sont sortis au parc de Branféré et les CM1 / CM2 ont participé à un Escape Game au Château des Aventuriers à Avrillé.
- Le vendredi 2 juillet, les élèves de la maternelle et du primaire ont participé à une journée « mini-olympiades » au sein de l'école, au programme : chamboule-tout, danse, basket, échasses, tirs au but, mimes...
- Le lundi 5 juillet, tous les enfants se sont investis dans une marche solidaire, au profit de deux associations : « Terre de vie » et « Rêve de clown ». Cette randonnée pédestre a eu lieu dans La Chapelle-des-Marais et a permis d'obtenir un gain de 1 206 €.

À la rentrée, les élèves ont eu le plaisir de découvrir une table de ping-pong, financée par l'association APEL.

L'association OGEC a fait appel à la société GTL pour installer des alarmes dans l'école. Celles-ci permettront d'alerter d'une intrusion, d'un incendie ou d'un confinement.

Le samedi 28 août, une matinée travaux a été organisée par l'OGEC. L'investissement de l'équipe a permis aux élèves de vivre une belle rentrée des classes.

Cette année, les enseignantes ont choisi de mener un projet d'école autour « Des sciences dans tous les sens ». De nombreuses activités restent à vivre.





250 ans de La Chapelle-des-Marais

Place aux habitants et aux bénévoles associatifs



Les ateliers de Collecte de Mémoire d'avril et mai 2021, nous ont permis de récupérer de nombreux documents : photos, courriers, cartes postales, ouvrages, récits, témoignages, anecdotes...

Nous vous en remercions.

Pour continuer ce travail collaboratif, nous vous invitons à vous inscrire dans les trois commissions.

Pour cela, il vous suffit de nous envoyer un courriel à cette adresse et de nous préciser à quelle commission vous souhaitez participer : 250ans.cdm@gmail.com

I/ Festivités et Animations, dont la mission sera de proposer de nouvelles animations à l'initiative d'habitants, de collectif d'habitants et/ou d'associations, et d'être à l'initiative du programme de manifestations et d'animations pour **2023**.

II/ Mémoire et Histoire de Vie dont la mission première sera de proposer une création collective pour 2025/2026 sous forme d'un ouvrage permettant de valoriser les récits de vie et la mémoire collective des Marais Chapelains et de valoriser toute la dynamique des 250 ans.

III/ Marais Chapelains aujourd'hui qui aura comme principale mission de donner la place à toutes les générations et aux nouveaux Marais-Chapelains afin qu'ils trouvent un intérêt à participer à nos événements.

Ces trois groupes de travail vont se retrouver en octobre 2021. Vous recevrez une invitation par courriel.

On compte sur vous !

Le Donjon des Mares, légende ou réalité ?

Autrefois sur la Commune de la Chapelle-des-Marais existait un Donjon, situé à proximité du Village du Herbé. Selon un ancien aveu, il daterait d'avant le 14^e siècle. Aucune trace n'est visible à ce jour si ce n'est une croix qui porte le nom de « La Croix des Mares » et qui se situe à proximité de ce lieu, et quelques morceaux d'anciennes poteries que nous appelons tessons, retrouvés également au supposé endroit où aurait pu se situer cet édifice médiéval.

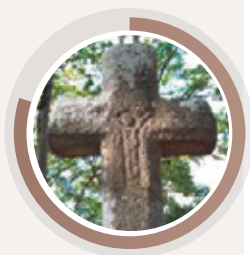

Nous trouvons d'autres preuves de l'existence de ce donjon, cette fois-ci dans les écrits. Outre l'aveu, des traces généalogiques nous font état d'une famille qui serait implantée dans notre commune, en tant que sieur des Marais : la famille Chomar. Chomar aurait été le premier propriétaire du Donjon des Mares.

En effet, à l'époque très ancienne, celle de l'invasion des Vikings dans notre région, un homme dénommé Bernard a envahi les abords de la Vilaine et ses alentours, et a placé ces lieutenants un peu partout dans la campagne. Chomar aurait été un de ceux-là et se serait installé sur notre commune. Au 17^e siècle, on retrouve les traces d'un certain Jan Chomar, sieur des Marais et de Kerdavy, propriétaire à la Frairie des Marais (ancien nom de la commune).

Un autre écrit fait part de ce lieu. En effet, le 10 juin 1771, date de la création de La Chapelle-des-Marais, les limites établies entre Missillac et notre paroisse passent le long des « anciens Fossés des Mares ». Fossé qui pourrait avoir une autre signification, celui de Douve.

Alors le Donjon des Mares, pour vous une légende ou une réalité ? À vous de vous faire votre opinion... historique.

1^{er} trimestre 2021-2022 : Deux événements municipaux à venir.



1^{re} Expo d'Arbres Généalogiques

Dans le cadre des 250 ans de La Chapelle-des-Marais, la commune va organiser du samedi 27 au mardi 30 novembre 2021, une exposition d'Arbres Généalogiques dans la salle polyvalente. Samedi et dimanche, ouverture au public de 10h à 18h, lundi et mardi aux écoles et associations sur rendez-vous. Des Ateliers premiers pas en Généalogie seront proposés tout le week-end par les bénévoles de l'association ANGENEA (Association Nazairienne de Généalogie), notre partenaire de cet événement.

Si vous êtes intéressés pour exposer, n'hésitez pas à nous contacter par mail : 250ans.cdm@gmail.com

Le Festi Noël

Avec les associations participantes, la commune va mettre en place **le 4^e Festi Noël**. Un événement familial qui souhaite réunir « grands et petits » autour de l'esprit de Noël : le sens de la rencontre, le sens du partage et le sens de la fête. Cet événement aura lieu le samedi 11 décembre 2021, de 15h30 à 20h30. Si le temps le permet, cela se fera sur l'Esplanade Bernard LEGRAND sinon, au Complexe Sportif La Perrière.

Nous vous attendons nombreux ce jour-là !



Nous souhaitons leur rendre hommage

Jérôme HERVY, un homme dévoué



Il venait d'avoir cinquante ans, il nous a quitté brutalement le 13 juin 2021.

Employé municipal depuis le 22 juin 2009 en qualité d'adjoint technique à la Voirie des Services Techniques, Jérôme était un collègue joyeux et un peu taquin, un employé communal au service des autres...

En 2020, lors de la crise sanitaire, c'est tout naturellement qu'il s'était porté volontaire pour aller faire les courses des personnes isolées et confinées chez elles, ou les accompagner au centre de vaccination.

Sapeur-pompier au Centre de Secours et d'Incendie de La Chapelle-des-Marais pendant de nombreuses années, Jérôme était un homme engagé, il avait le sens du collectif et un esprit d'équipe indiscutable.

Fervent supporter du FC Nantes, il a aussi pratiqué le football à La Chapelle-des-Marais en tant que gardien de but. Plus tard, c'est autour du terrain que l'on pouvait le croiser, lui qui aimait tant venir encourager ses enfants devenus joueurs à leur tour.

Aujourd'hui, toutes nos pensées vont à sa famille, ses collègues et amis.

Hommage à Josiane GILLES

Née en 1948, Josiane GILLES débute comme agent de service au sein de la Mairie de La Chapelle-des-Marais en 1985, elle est titularisée l'année suivante. À partir de 1992, elle poursuivra sa carrière en tant qu'ATSEM à l'école publique des Fifendes pendant dix ans.

Josiane était un agent très apprécié par ses collègues et l'équipe enseignante, proche des enfants et dévouée à son travail.

Josiane s'est aussi beaucoup mobilisée au service de diverses associations de la commune. Le bénévolat a toujours été au cœur de sa vie.



NAISSANCES

GUIGUE Côme
BEUZIT Athéna
LEDUC Jade
FAUCHEUX PIZZUTO Léonore
CHATEAU Lou et Lyès
MUSTIERE Ellie
MOREAU Gaspard
LE FRIOUX Giuliana
JUHEL Adrien

MARIAGES

PITZALIS Thomas et MOYON Marine
LEBEAU Clément et LEGAL Océane
GODARD-BERTRAND Thomas et TRIMAUD Chloé
LEDUC Thibaut et BROCHARD Fanny

DÉCÈS

COLLIGUET Jacques
RIVALLAND Marie-Paule épouse PLAUD
HERVY Jérôme
DANET Louissette épouse GUIHÉNEUF
PLAUD Marie-Claire veuve BROUSSARD
DE GIACOMETTI Bruno
HERVOCHE Germaine veuve JOSSE

GUIHÉNEUF Pierre
POTIE Paul
MORICEAU Yannick
REIGNER Georgette
GUIHÉNEUF Marie-Edith veuve RIALLAND
KERMORVAN Andrée
JÉSÉQUEL Pascale
TERRIEN Gilles
ERNAUT Antoine
LAROCHE Marcel
DOUCET Marcelle veuve CARTON
FOUCHER Christophe
RENÉ-GABRIEL Joël
PEYROLO Pascale
GILLES Josiane

Dans le respect du Règlement Général sur la Protection des Données (RGPD), ne sont mentionnées ici que les données d'état civil autorisées à la publication.

Festival Les Musica'les

L'association MUSICA de Saint Nazaire organise le festival « Les Musica'les » **du 26 novembre au 5 décembre 2021**. Ce festival se veut être le plus représentatif possible de la musique « amateur » de l'ensemble du territoire de la CARENE tant pour sa qualité que pour sa diversité.

La commune de La Chapelle-des-Marais recevra le vendredi 26 novembre 2021, trois groupes: La Petite Chanson, Les Lantonnets et les Chœurs de Marais.



Médiathèque Gaston Leroux

Depuis septembre, la programmation a repris à la Médiathèque Gaston LEROUX

Le mercredi 15 septembre, la Cie Écoutez Voir a présenté son nouveau spectacle Chouette, inspiré du livre *Un peu perdu* de Chris HAUGHTON aux éditions Thierry MAGNIER (disponible à la médiathèque).

Du 24 septembre au 20 novembre 2021, la médiathèque explore la thématique de l'architecture.



Exposition du 26 octobre au 20 novembre Cache-Cache Ville

Venez explorer la ville et l'application Cache-Cache Ville des auteurs-illustrateurs Agathe DEMOIS et Vincent GODEAU! Grâce aux loupes magiques, un monde imaginaire et poétique se dévoile à l'intérieur des bâtiments.

Exposition co-réalisée par l'association Electroni[k] Dans le cadre du *Projet culturel de territoire*, en partenariat avec la CARENE.

Rencontre musicale samedi 27 novembre à 11h Folklore à travers le temps

Micha PASSETCHNIK (trompette, accordéon) Gerardo LE CAM (piano) Iacob MACIUCA (violin) ont chacun un parcours artistique personnel et différent. Ils nous montrent au travers de ce rendez-vous musical que la rencontre des cultures peut créer les musiques les plus étonnantes et fascinantes. Ce trio compose un folklore imaginaire qui porte l'accent des tangos de Buenos Aires, navigue sur les rythmes de la Mer Noire et s'empare sur des mélodies tziganes et slaves...

Dans le cadre du *Projet culturel de territoire*, en partenariat avec la CARENE.



Retour en image

Un été musical sur l'Esplanade Bernard LEGRAND

La Brière à l'Envers! Bal participatif - 30 juin 2021



Le Grand 8 en Brière

Concert de blues et folk à l'initiative du VIP - Jardin du curé - 3 juillet 2021



Le Kenleur Tour à La Chapelle-des-Marais!

Festival itinérant - 21 juillet 2021

Proposée par la Confédération Kenleur, nouvelle confédération culturelle bretonne, la commune a accueilli, mercredi 21 juillet, le Kenleur Tour sur l'Esplanade Bernard LEGRAND.

Ce festival itinérant de musiques et danses traditionnelles s'est déroulé du 12 juillet au 22 août et a fait halte dans 52 villes bretonnes réparties sur les cinq départements.

Le principe?

Une équipe de joyeux *drilles de Kenleur* s'est embarquée à bord d'une caravane Airstream de 1975 transformée en scène ambulante. À chaque étape, les associations locales se sont emparées de cette occasion pour faire vivre un moment de culture bretonne. C'est donc l'association *Revival*, adhérente à la confédération, et l'association *Le Coupis*, avec le soutien de la municipalité, qui ont organisé ce moment convivial sur notre commune.

Au programme: une démonstration de danses traditionnelles avec les sections danses et accordéon *Tal ar Yeunn du Coupis*, puis un trio de veuzous de l'association des *Veuzous de la Presqu'île*, un concert de *la Fouée de Feu* associé aux *Conteurs de Brière*, une présentation de costumes traditionnels et spectacle de l'association *Revival*. Pour terminer la soirée, le duo *Blain/Leyzour* avec Claire au violon et Guillaume à la guitare et au chant a fait danser les spectateurs!

Ce festival itinérant sur mesure autour de la culture populaire, avec des professionnels et des amateurs, a été un prétexte idéal pour reprendre le chemin de la fête et de la convivialité.



Opération Un arbre, Une vie

C'est pour préserver les richesses environnementales et paysagères de ce territoire, à la fois fragile et menacé qu'il est proposé aux générations actuelles et futures d'agir dès aujourd'hui.

L'opération «un arbre-une vie», mise en place depuis plus de vingt ans, contribue à améliorer la qualité de vie des habitants en accordant une place aux arbres ou arbustes dans leurs jardins.

Cette année, les familles auront le choix entre un arbre élevé par la Pépinière Graine de Bocage: le cormier, ou un lot de trois arbustes fourni par les Pépinières GICQUIAUD.

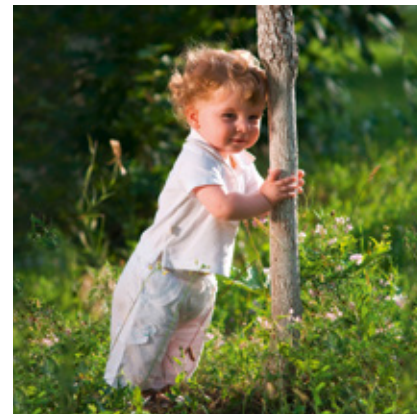

La remise des lots aura lieu le samedi 27 novembre de 15 h à 17 h par les élus de votre commune dans un seul et unique lieu à Trignac.

Rendez-vous à l'école Joliot CURIE, 4 Boulevard Henri GAUTIER, 44570 Trignac.

Vous avez trouvé un animal sauvage blessé?

Vous ne savez pas quoi faire? L'association LES ALCIDÉS vient en aide à la faune sauvage en détresse.



Clinique Vétérinaire
LES ALCIDÉS - 108 route Molle - 44600 St-Nazaire
Tél. **02 40 66 04 70** / asso@lesalcides.org
Dr DUPONT et Dr WIGDOROWIEZ

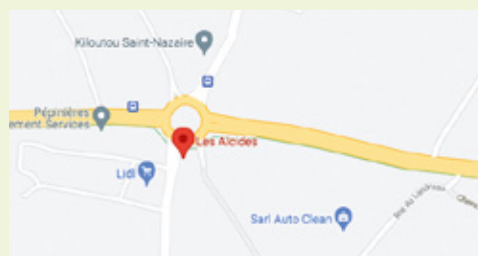

L'Office Municipal de la Vie Associative soutient les associations de la commune



L'OMVA (Office Municipal de la Vie Associative) souhaite, par le biais de cet article, réitérer son soutien aux associations Marais-Chapelaines qui continuent de vivre des moments difficiles tant d'un point de vue organisation de manifestations qu'en terme d'effectifs.

L'Office offre à ses associations adhérentes à la fois un soutien matériel (salles, matériel de mairie gratuit et matériel de l'OMVA mis à disposition gratuitement également) mais aussi humain (mise en relation entre associations, relais avec les élus, la mairie...).

Nous espérons pouvoir de nouveau dès 2022 organiser des stages Premiers Secours, et recyclage, en partenariat avec les pompiers de la commune.

Nous espérons aussi pouvoir de nouveau participer, avec nos associations adhérentes, à l'organisation de manifestations telles que le Festi'Noël ou la Fête de la Musique.

L'Assemblée Générale aura lieu prochainement, avant fin novembre, et sera communiquée sur le panneau lumineux. Toutes les associations adhérentes seront conviées et toutes celles désireuses d'adhérer seront bien entendu aussi les bienvenues.

C'est la Rentrée!

Office Municipal du Sport (OMS)

Après les écoliers, c'est au tour des sportifs de faire leur rentrée.

Nous savons compter sur le dynamisme de nos associations pour relancer les activités sportives dans les meilleures conditions possibles.

Pour rappel, l'Office Municipal des Sports (OMS) reste présent auprès des différentes associations pour vous accompagner à la hauteur de ses moyens humains et financiers.



Une bonne nouvelle pour cette rentrée, c'est avec joie et fierté que nous vous annonçons la labellisation de notre commune à « Terre de Jeux 2024 ».

Nous reviendrons plus en détail sur cette labellisation lors d'une réunion d'information avec les associations sportives très prochainement.

En attendant, voici l'idée de ce projet unique qui se déroulera jusqu'en 2024 avec les Jeux Olympiques de Paris 2024.

À travers différents événements sportifs, des challenges et des rendez-vous spécifiques, nous allons promouvoir le sport sur notre commune avec deux grandes lignes majeures qu'il nous tenait à cœur de mettre en avant.

- **« L'accès au sport pour tous » :** Faire que le Handicap ne soit pas un obstacle à la pratique du sport.

Le sport doit également être accessible pour tous, quelle que soit l'orientation sexuelle ou religieuse.

- **« L'environnement » :** Faire que le sport soit vecteur de prise de conscience sur le respect de l'environnement.

Toute l'équipe de l'OMS sait compter sur votre engagement afin de mettre en lumière notre commune à travers le sport et cet événement exceptionnel.

La date de la réunion vous sera communiquée très prochainement.

Amitiés Sportives,

Le bureau de l'OMS

Association Départementale de Défense des Victimes de l'Amiante

A.D.D.E.V.A. 44

L'amiante est interdit depuis janvier 1997. 24 ans après, malgré tout, elle a emporté 110 000 victimes dont cette année 3 bénévoles de la commune, piliers de notre association. C'est pourquoi, nous faisons appel à de nouveaux bénévoles que nous pourrions former à l'aide aux victimes. La municipalité a mis à disposition des locaux dans lesquels nous ne pouvons vous recevoir actuellement que sur rendez-vous en raison de la crise sanitaire « Covid ».

Nos bénévoles vous aideront au montage de vos dossiers concernant entre autres :

- La préretraite amiante pour les personnes malades ou qui ont été exposées à ce fléau,
- La déclaration de maladie professionnelle,
- L'indemnisation auprès du FIVA « Fond d'Indemnisation des Victimes de l'Amiante »,

- Les préjudices des victimes et de leur famille « Ayants-droits »,
- Le suivi médical, le suivi exposition, le suivi post-professionnel,
- L'action en faute inexcusable de l'employeur, ce qui engage une action en justice.

Adresse : ADDEVA 44

Mairie - 16 rue de la Brière 44410 La Chapelle-des-Marais

Permanences : lundi, 1^{er} et 2^e mardi de chaque mois et mercredi de 14h à 16h au bureau de l'assistante sociale derrière la mairie, uniquement sur rendez-vous.

Tél. **06 30 58 30 00** / Mail : dominiquemoinard@orange.fr



Les Restos du Cœur renforcent l'aide aux plus démunis



Depuis le 16 septembre 2021, le camion des Restos du Cœur est présent tous les jeudis après-midi sur la commune de Saint-Joachim.

Le centre itinérant s'adresse également aux Marais-Chapelains, et est accessible facilement en bus. Les personnes accueillies peuvent après inscription, bénéficier de tous les services habituels des Restos du Cœur: l'aide alimentaire mais également des produits pour les bébés, des produits d'hygiène et différents outils d'aide à la personne.

Le camion des Restaurants du Cœur est présent chaque jeudi de 13 h 30 à 16 h 30 au pôle social de Saint-Joachim (bâtiment du Secours Populaire) rue des Levées Ouïes.

Tél. **06 60 63 49 48**

www.restaurantducoeur44.org

Le Cabas Briéron

Collectif d'Achats Biologiques Alternatifs et Solidaires Briéron est un groupement d'achats qui s'est créé sur la commune, il y a un peu plus de 4 ans. Il compte désormais 76 membres Marais-Chapelains.

Il a pour objectif d'approvisionner ses membres en produits issus principalement d'une agriculture éthique, biologique et/ou locale (viande, poisson, légumes, fruits, fromages, épicerie, produits d'hygiène et d'entretien...).

Cette association, qui se veut militante, tente par son fonctionnement de combiner :

- L'approvisionnement à moindre coût, suivant le vieil adage « L'union fait la force »,
- Le soutien des producteurs et emplois locaux.

Elle tient une permanence tous les vendredis à La Chaumière du Patrimoine, durant laquelle les membres viennent récupérer les produits qu'ils ont commandés.

Par ailleurs, le CABAS propose à ses membres des ateliers pour apprendre à faire des choses soi-même (pain, conserves, produits d'entretien, Bee-Wrap, sacs à vrac...).

Enfin, samedi 16 octobre, le CABAS a organisé en partenariat avec l'Amicale Laïque, un marché d'automne avec au programme : venue d'un pressoir mobile, artisans locaux, animations pour les enfants (mini-pressoir, contes...).

Pour obtenir de plus amples informations sur l'association vous pouvez visiter le site internet du CABAS Briéron : <https://www.cabasbrieron.org>.

Le CABAS est ouvert à tous les habitants de La Chapelle-des-Marais, Herbignac et communes limitrophes, moyennant une adhésion de 6 ou 10€, selon que l'on adhère seul ou à deux.



Malheureusement, victime de son succès, le groupement a décidé - par son Conseil d'Administration - de limiter les adhésions à 50 foyers. Mais, afin de poursuivre le projet militant du CABAS, le CA réfléchit à des solutions d'« expansion ». Si des personnes se sentent motivées pour créer un « CABAS - bis » à La Chapelle-des-Marais avec le soutien et l'accompagnement des administrateurs, elles peuvent envoyer un courriel :

Mail: cab.brieron@gmail.com - Tél. Devi: **06 60 72 64 68**



Le SECOURS POPULAIRE FRANÇAIS est une association nationale de solidarité, reconnue d'utilité publique.

Créé en 1945, le Secours Populaire Français est l'héritier de mouvements populaires dont il a, au long de ces décennies, conservé les valeurs tout en évoluant considérablement. Son orientation, ses missions, son indépendance permettent de rassembler aujourd'hui en son sein des gens de cœur quels que soient leurs engagements personnels, leurs sympathies politiques, philosophiques ou religieux, sans aucune distinction de sexe, d'âge ou de niveau social.

Les valeurs qui déterminent les missions et le fonctionnement de l'organisation du Secours Populaire, pour servir au mieux la solidarité, sont :

- Le respect de la dignité de chacun, sans préjugés,
- Le refus d'accepter la pauvreté, la précarité et l'exclusion comme une fatalité,
- La conception d'une solidarité partenaire, opposée à l'assistanat,
- L'éducation populaire, qui permet de se reconstruire,
- L'ouverture au monde au côté d'associations ancrées localement.

L'équipe de notre comité de La Chapelle-des-Marais travaille en ce sens.

Les **25 BÉNEVOLES ENGAGÉS** tiennent les permanences, vont chercher les marchandises chez nos partenaires, rangent, mettent en place, s'occupent de la logistique, organisent les sorties (cet été > 60 personnes sont parties passer une bonne journée à la Vallée des Korrigans)...

... et agissent, avec le sourire, auprès de toutes les familles rencontrées...

Bienvenue aux personnes qui adhèrent à nos valeurs et qui peuvent donner un peu de leur temps.

En effet, ce sont toujours plus de familles qui frappent à la porte de notre local demander une aide alimentaire, des personnes qui n'y arrivent plus, sans emploi ou avec, mais pour qui l'augmentation des charges pèse de plus en plus. Sur dossier, nous répondons à leur demande.

Alors,

MERCI à nos partenaires qui nous fournissent des produits alimentaires que nous distribuons, mais aussi des vêtements, des produits d'équipement divers.

MERCI à tous les bénévoles toujours plein d'entrain, de tout âge et surtout sympathiques.

MERCI à vous Tous, qui venez dans notre POP'Trouvailles, vos achats nous aident à aider !

Nos horaires :

- **POP'Alimentaire** : tous les mercredis et samedis à partir de 11 h et sur rendez-vous.
- **POP'Trouvailles** : mercredi de 14 h à 17 h et samedi de 9 h à 12 h (ouvert à TOUS).

Pour tous renseignements supplémentaires :

- 06 59 89 81 14
- la.chapelle.des.marais@spf44.org
- spf.la.chapelle.des.marais



L'Outil en Main

"Échanger & Transmettre"

Quand les gens de métier communiquent le savoir-faire aux jeunes de 10 à 14 ans.

L'Outil en Main a pour but l'initiation des jeunes, dès l'âge de 10 ans, aux métiers manuels et aux métiers du patrimoine, par des gens de métier ou professionnels qualifiés, bénévoles, le plus souvent à la retraite, avec de vrais outils dans de vrais ateliers.

51 femmes et hommes de métier initient, 3 rue des tilleuls à Férel, les 24 enfants inscrits de septembre 2021 à juin 2022, dans un espace total de 255 m² comprenant ateliers, serre, jardin...

En 2020 et 2021, les portes ouvertes ont été annulées en raison du Covid. Depuis le 15 septembre, le mercredi après-midi, nous proposons la visite de nos 12 ateliers sur rendez-vous pour les parents et les enfants intéressés par ce concept.

Contact : Gilbert - Tél. ou sms : **06 77 15 19 27**
Mail : gilbert.thobie@orange.fr



La rentrée du Basket Club Missillac / La Chapelle



Après plusieurs mois sans compétition, la saison de basket a repris au sein du Basket Club Missillac La Chapelle (BCMC) pour la période 2021/2022.

En respectant le protocole de reprise mis en place par la Fédération de Basket-Ball et avec le soutien des communes de Missillac et de La Chapelle-des-Marais, le club a pu proposer cet été des séances de stage allant de la catégorie U9 à Seniors.

Fort de la présence de l'entraîneur, Steve DAULOIR, le club a su rester attractif et confiant vis à vis de cette nouvelle saison. Les licenciés toujours fidèles et les nouvelles recrues ont

permis au club d'engager une équipe de Baby (U7), deux équipes U9, deux équipes U11, deux équipes U13, deux équipes U15, deux équipes U18 dont une va évoluer au plus haut niveau régional, et quatre équipes Seniors.

Cependant, il faut avouer que la crise Covid est passée par là. Le club enregistre une perte d'une trentaine de joueurs, ce qui ne lui permet donc pas, pour le moment, de proposer une équipe complète en U17 garçons. Tout est mis en œuvre afin de faire jouer tout le monde en compétition mais le club appelle encore aux inscriptions dans toutes les catégories! Jusqu'à fin octobre, des essais sans engagement sont possibles.

N'hésitez donc pas, pour toute information concernant les horaires, les modalités de jeu ou autre, à contacter le club: inscriptions.bcmc@gmail.com



Le Palets du Marais

C'est une nouvelle association dans la commune, créée par des joueurs de palets sur plaque de plomb. « Certains découvrent mais la plupart jouaient chez eux, entre amis auparavant » indique Sylvain CHEREL, Président des Palets du Marais.

Suite à un appel lancé par Jordan MACE sur Facebook en novembre 2020 pour savoir si des personnes étaient intéressées par la création d'un club de palets, de fil en aiguille l'association a vu le jour en février 2021.

Beaucoup de personnes se sont montrées intéressées mais finalement nous avons commencé par sept licenciés au départ. Actuellement, nous comptons 10 adhérents. Nous sommes affiliés à la fédération nationale des sports en milieu rural.

Nous pratiquons chaque mercredi soir de 18h à 22h, dans la salle n°4. Les joueurs s'entraînent sérieusement, ils sont d'ailleurs inscrits en coupe départementale et recevront le club de La Chapelle Basse Mer le 3 décembre prochain.

Le bureau est constitué ainsi: Sylvain CHEREL: Président; Cédric GUENEGO: Secrétaire; Jordan MACE: Trésorier. La licence annuelle est de 30 €, 20 € pour les 16 à 18 ans.

Contact: M. CHEREL, Président - Tél. **06 08 71 87 74**



BRIÈRE TENNIS DE TABLE

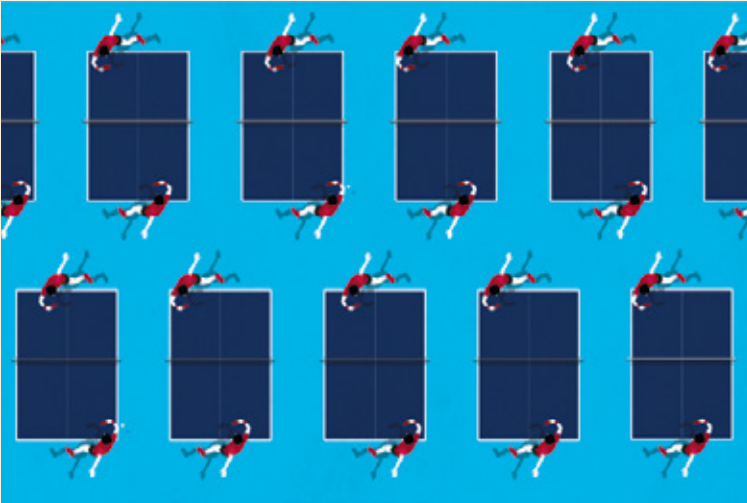

**3 207 CLUBS DE PING-PONG
DONT 1 TOUT PRÈS DE CHEZ VOUS.**

BRIÈRE TENNIS DE TABLE
Herbignac La Chapelle-des-Marais

Guillaume: 06 47 93 99 49

Gilbert: 06 77 15 19 27

club.quomodo.com/brierett/accueil
brieretennisdetable44@gmail.com

REJOIGNEZ-NOUS



Un nouvel artisan à votre service

Maximilien GOMEZ, 32 ans, habitant le village de Mayun, vient de lancer sa SARL spécialisée en services chauffage, maintenance et dépannage depuis le 14 juin dernier.

Né d'une famille commerçante et ayant grandi dans la région d'Indre et Loire, il obtient en 2006 son BEP électrotechnique, complété d'une formation professionnelle d'agent de maintenance chauffage.

Après quinze années d'expérience, il décide de lancer sa propre entreprise il y a quelques mois. Il est à votre service pour l'entretien, maintenance et dépannage de votre chaudière à gaz, fioul, pompe à chaleur, ballon d'eau chaude, chauffe-eau solaire, entretien et pose de climatisation, et travaille également avec des partenaires pour le remplacement de vos systèmes de chauffage. Il assure les interventions sur un rayon d'environ 25 km autour de La Chapelle-des-Marais.

Contact :

Tél. **06 88 50 33 05**

Mail: gomez.scmc@gmail.com



Nouvelle agence immobilière sur votre commune

Depuis le mois d'avril, l'agence du Brivet, s'est installée 1 bis rue de la Brière (à l'angle de la Rue Cornély).

Samuel BLAY, travaillant dans l'immobilier depuis 19 ans au sein de l'agence du Brivet située à Pontchâteau, vous accueille et vous accompagne sur votre projet d'achat, vente ou location immobilière.

L'agence couvre les secteurs de La Chapelle-des-Marais, Pontchâteau, Crossac, Sainte Reine de Bretagne, Missillac.

L'agence vous reçoit sur rendez-vous :

Tél. au **02 28 54 29 31 / 06 33 13 66 11**

Mail: sblay@agencedubrivet.com



Calendrier des manifestations 2021

(Sous réserve de modifications par les associations et en fonction de l'évolution du contexte sanitaire)

Octobre

Vendredi 22	Séance Cinéma « Attention au départ » à 14 h 30 - salle Krafft « Rouge » à 20 h 30 - salle Krafft Organisée par Ciné Marais
Lundi 25	Don du sang Salle polyvalente de 16 h 30 à 19 h 30 Organisé par les donateurs de sang
Du 26 octobre au 20 novembre	Exposition Cache-Cache Ville Médiathèque Tout public
Mercredi 27	Lecture d'album et animations 11 h (6 ans et +) - Archibloc - Médiathèque
	Séance cinéma « PIL » à 14 h 30 - salle Krafft Organisée par Ciné-Marais
Samedi 30	Tournoi Halloween Basket Complexe Sportif - Organisé par le BCMC

Novembre

Mercredi 3	Séance cinéma « La Pat Patrouille à 14 h 30 - salle Krafft Organisée par Ciné-Marais
Mercredi 10	Lecture d'album et animations 11 h (4 ans et +) - Cache-cache - Médiathèque
Jeudi 11	Commémoration officielle En mairie
Mercredi 17	Lecture d'album et animations 11 h (6 ans et +) - Cache-cache - Médiathèque
Du 26 au 30	Atelier généalogie Salle polyvalente
Vendredi 26	Les Musica'les Salle Krafft à 20 h 30 Gratuit
Samedi 27	Rencontre Musicale Médiathèque à 11 h 00

Décembre

Dimanche 5	Fête baby basket Noël Organisé par le BCMC Complexe sportif
Samedi 11	Festi Noël Esplanade Bernard LEGRAND de 15 h 30 à 20 h 30
Mercredi 15	Matinée contée 0-3 ans À 11 h - Médiathèque
Lundi 20	Don du Sang Salle polyvalente de 16 h 30 à 19 h 30 Organisé par les donateurs de sang

Une balade en véhicules de collection est proposée par l'association « **les Vieux Moteurs du Marais** » le deuxième dimanche de chaque mois. Rendez-vous au parking Intermarché.

Ciné-Marais Salle KRAFFT

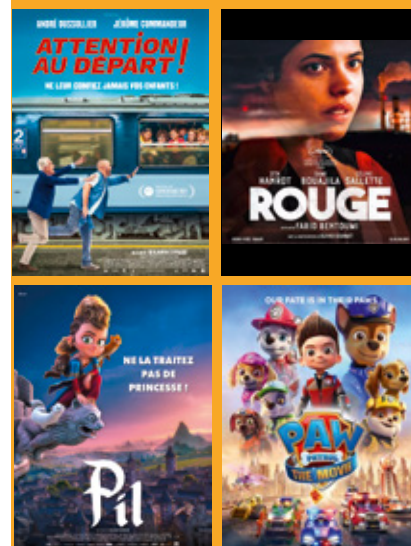

ATTENTION AU DÉPART
Vendredi 22 octobre à 14 h 30

ROUGE
Vendredi 22 octobre à 20 h 30

PIL
Mercredi 27 octobre à 14 h 30

LA PAT'PATROUILLE
Mercredi 3 novembre à 14 h 30

Retrouvez plus d'infos sur
www.lachapelledesmarais.fr
ou **CITYALL**, votre application
smartphone.



CITYALL
DÉCOUVREZ L'APPLICATION MOBILE
DE VOTRE VILLE

Téléchargez gratuitement CityAll
puis sélectionnez votre ville

Disponible sur
App Store

Disponible sur
Google Play

La mairie vous
informe en temps réel
sur votre Smartphone

- Alertes notification
- Actualités
- Événements
- Travaux

Retrouvez toute l'information
locale sur votre Smartphone !

